Povolení pro výsadbu vinic 2019

V roce 2019 se podávají žádosti o udělení povolení pro novou výsadbu v termínu od 1. ledna do 28. února a je k rozdělení 181,3 hektaru. Žádosti o udělení povolení pro opětovnou výsadbu se však podávají po celý rok, respektive následně po ukončení vyklučení obhospodařované registrované vinice.

Povolení výsadeb a vlastní systém jsou popsány v nařízení Evropského parlamentu a Rady (EU) č. 1308/2013 a 1306/2013, nařízení komise v přenesené pravomoci (EU) č. 2018/273 a prováděcím nařízení Komise (EU) č. 2018/274. Navazující předpis v ČR je zákon č. 321/2004 Sb., o vinohradnictví a vinařství a o změně některých souvisejících zákonů (zákon o vinohradnictví a vinařství), ve znění pozdějších předpisů (zákon), jehož novela je platná od 1. dubna 2017. Právní měna nastala v roce 2018 pouze v unijní legislativě.

Oba typy žádostí o povolení se zasílají na Ústřední kontrolní a zkušební ústav zemědělský, Oddělení registru vinic, Evropská 16/25, Znojmo, PSČ 671 81 (ÚKZÚZ, Ústav).

Výsadba vinic se řídí zákonem o vinohradnictví a vinařství Foto archiv ÚKZÚZ

Nová a opětovná výsadba

Rozdíl mezi povolením pro novou výsadbu (PONV) a povolením pro opětovnou výsadbu (POOV) je dán jak zákonem, tak skutečným stavem v terénu. Některé rozdíly lze uvést následovně.

Povolení pro novou výsadbu:

– uděluje se na základě žádosti o udělení povolení pro novou výsadbu v příslušném termínu podle § 8 zákona o vinohradnictví a vinařství,

– žadatel nemusí mít žádnou obhospodařovanou vinici,

– podmínkou je mít užívací právo na pozemek, který bude osázen, je-li žadatel v nájemním či pachtovním vztahu, přikládá kopii smlouvy k žádosti o povolení,

– povolení je přidělováno z roční kvóty podle zákona,

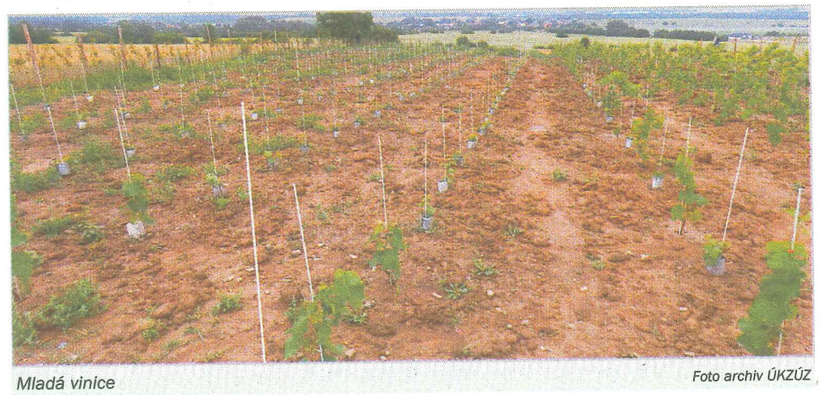

Mladá vinice Foto archiv ÚKZÚZ

– při výsadbě bylo možno využít peněžitých podpor poskytovaných Státním zemědělským intervenčním fondem (SZIF), mj. z Programu rozvoje venkova 2014–2020 opatření 4.1.1 Investice do zemědělských podniků https://www.szif.cz/cs/prv2014-411, a to na:

a) rekonstrukce nosných konstrukcí,

b) výstavbu nosných konstrukcí,

c) sadbový materiál,

d) výstavbu a rekonstrukci protikroupových systémů.

Povolení pro opětovnou výsadbu:

– uděluje se na základě žádosti o udělení povolení pro opětovnou výsadbu podle § 9 zákona o vinohradnictví a vinařství,

– jedná se o obnovu existujících vinic registrovaných v registru vinic,

– žádá se po vyklučení vinice, která byla v období 90 až 30 dnů před zahájením klučení zkontrolována ÚKZÚZ, bez této kontroly se povolení pro opětovnou výsadbu neuděluje,

– poskytuje se ve výměře, jako je osázená plocha vinice, která byla vyklučena,

Povolení pro výsadbu vinic je přidělováno z roční kvóty podle zákona Foto archiv ÚKZÚZ

– žádost lze podat do konce druhého vinařského roku následujícího po roce, v němž bylo provedeno vyklučení,

– při jejich realizaci lze využít peněžitých podpor za podmínek stanovených platební agenturou SZIF, mj. ze Společné organizace trhu – restrukturalizace a přeměna vinic http://www.szif.cz/cs/restrukturalizace-vinic.

Společné pro obě povolení:

– podmínky pro jejich udělení jsou upraveny zákonem, zejména v § 7 – povolení k výsadbě révy a výše uvedenými nařízeními EU,

– udělují se bez poplatků,

– pokud má pěstitel platná dříve udělovaná práva na výsadbu, lze je převést na povolení (do konce jejich platnosti, nejpozději však do 31. prosince 2020 u opětovné výsadby),

– udělená povolení k výsadbě (s výjimkou převedených z práv) jsou platná tři roky od nabytí právní moci rozhodnutí,

– na žadatele, který nevyužije pravomocným rozhodnutím udělené povolení v průběhu jeho platnosti, se vztahují správní sankce podle § 39a zákona.

Nepovolené výsadby jsou řešeny jak v nařízení EP a R (EU) č. 1308, tak i v nařízení komise (EU) č. 2018/273 a 2018/274 a zákoně o vinohradnictví a vinařství.

(Pokračování na str. 31)

inzerce

Efektivní a komplexní výživa a ochrana

Společnost BioAktiv CZ se již od roku 2011 v České republice zaměřuje na sledování nejnovějších trendů a inovativních technologií v zemědělství a jejich uplatnění v praxi. Hlavním cílem našeho portfolia je optimalizace ekonomiky zemědělské prvovýroby. Mezi stěžejní body naší práce patří důraz na efektivitu ve výživě a ochraně rostlin, vápnění či živočišné výrobě.

Společnost BioAktiv CZ si zakládá hlavně na spokojenosti zákazníků, kterým poskytuje maximální servis s partnerským přístupem.

Jarní podpora a regenerace

V této části sezóny je nejzásadnějším tématem jarní přihnojování a zakládání jarních porostů. Pracovat musíme hlavně s počasím, očekávaným výnosem a mírou rizika. Zásadní je proto včasnost, efektivita a účinnost.

Hlavním cílem v ozimých porostech pšenic a řepek je dodat dostatečné množství živin v optimálním termínu pro intenzivní regeneraci. V těchto podmínkách je ideální aplikace PlantAktivu pro intenzivnější a rychlejší uvolnění dobře přijatelných forem živin z minerálních a organických hnojiv. PlantAktiv zpřístupňuje živiny v přijatelných formách v optimální fázi jejich intenzivního odběru a podporuje tak růst i lepší využití aplikovaných hnojiv. Díky lepšímu využití živin mají rostliny rychlejší start a lépe regenerují. Rostliny zároveň na aplikaci reagují lepší tvorbou kořenového systému, což dále zlepšuje příjem vody a živin a zvyšuje jejich odolnost vůči dalším stresům. PlantAktiv je tak ideální pro maximální využití potenciálu porostů a kvalitních odrůd a pro lepší využití minerálních a organických hnojiv. Zároveň je jeho použití agronomicky snadné, lze ho snadno míchat v tank-mixu s pesticidy i většinou listových hnojiv.

Ze stejného důvodu se PlantAktiv využívá v jarní části sezóny i v jařinách. Všeobecně díky optimalizaci výživy podporuje start a odolnost jarních ječmenů, řepy, kukuřic i mnoha dalších jarních

Jsme BioAktiv – revoluční technologie pro zemědělce Foto archiv firmy

plodin. V jarních ječmenech PlantAktiv podporuje hlavně start a zakořenění porostu. V pětiletých pokusech společnosti Selgen a. s. či Spolku pro ječmen a slad má PlantAktiv díky zvýšení výnosu stabilní rentabilitu, což potvrzuje každoročně v praxi u stovek našich zákazníků. Ideální je aplikace ve standardní dávce společně s herbicidem od počátku do konce odnožování. U cukrové řepy je hlavním přínosem lepší využití organických i minerálních hnojiv a zlepšení odolnosti a regenerace hlavně při herbicidních stresech či přísušku. Aplikace probíhá v termínech T2–T3 společně s herbicidní ochranou. U kukuřic při aplikaci s herbicidem zvyšuje příjem NPS z minerálních i organických hnojiv, podporuje intenzitu kořenového vlášení a výrazně zvyšuje schopnost rostlin přijímat živiny a vodu z aktuálních srážek a zvyšuje tak jejich odolnost vůči stresům i výnos. Z dlouhodobých výsledků Jihočeské univerzity v Českých Budějovicích je jasně patrné navýšení výnosu u kukuřic v jednotlivých ročnících mezi 7–11 %, což potvrzuje dlouhodobé výsledky z provozu, kde v průměru aplikujeme PlantAktiv zhruba na 140 000 ha orné půdy ročně.

Obrovskou výhodou v jarní části sezóny je již zmiňovaná možnost aplikace PlantAktivu společně s herbicidní ochranou, bez dopadu na její účinnost, což výrazně usnadňuje využití a zařazení do agrotechniky bez dalších nákladů na aplikaci (PlantAktiv je možno použít se všemi pesticidy, morforegulátory a většinou listových hnojiv). Zároveň je díky zmiňovaným vlastnostem jedním z ideálních prostředků, jak dosáhnout nižších nákladů na jednu tunu produkce a zlepšit tím ekonomiku pěstování jednotlivých plodin.

Efektivní ochrana a listová výživa

V další fázi porostů je zásadní i jejich ochrana a výživa. Přirozeně mají vyšší obranyschopnost porosty rychlejší, silnější s lepší základní výživou, což podporuje aplikace PlantAktivu při startu jarní vegetace. Při přímé pesticidní ochraně je zásadní její účinnost a vzhledem k vysokým investicím do postřiků je důležitá správná volba přípravků i jejich správná aplikace. Pro optimální účinnost je vhodná mimo jiné úprava pH postřikové jíchy, kde využijeme Akti pH. Samotná úprava je snadná a s minimální investicí, ale výrazným dopadem na účinnost pesticidů.

V tomto systému je vhodné volit i správná listová hnojiva, která dokážou efektivně dodat rostlině potřebné živiny v citlivé fázi a případně během výrazného sucha, kdy není rostlina schopna přijímat živiny z půdy. Naše řada hnojiv AktiFer se vyznačuje vysokou koncentrací a využitelností živin díky optimálnímu množství adjuvantů, chelataci a ideálnímu množství mikroelementů a využití technologie nanočástic. Zároveň se jedná o jediná hnojiva v Evropě s růstovým hormonem EPIN pro zvýšení výkonnosti rostlin (stimulace růstu, obranyschopnost a příjem živin). Díky těmto vlastnostem jsou tato listová hnojiva vhodná pro efektivní foliární výživu (široká škála makro- i mikroelementů, síra, fosfor a měď) a zároveň díky obsahu adjuvantů a technologii nanočástic výrazně zvyšují vstřebatelnost a účinnost pesticidů. V případě plodin s vyšším odběrem síry je možné volit mezi síranovou i elementární formou síry s ohledem na snadnost aplikace, případně na potřebu podpory účinnosti fungicidních aplikací, kde je optimální náš Aktifer Element S-800.

PlantAktiv se stal standardem v podnicích po celé ČR Foto archiv firmy

Ve zkratce se v jarní fázi věnujeme hlavně synergickým aplikacím pro maximální zefektivnění minerální i listové výživy a vícestrannou podporu účinnosti pesticidní ochrany, s využitím některých principů integrované ochrany. To vše s cílem zvýšení a stabilizace výnosu, snížení nákladů na chemickou ochranu díky jejímu zefektivnění a celkové zvýšení ziskovosti produkce. Pro více informací je ideální kontaktovat jednoho z našich odborných poradců, který pro vás vypracuje řešení na míru na základě vašich potřeb a systému hospodaření.

Ing. Martin Bohuněk
produktový manažer
BioAktiv CZ s. r. o.

(Dokončení ze str. 30)

Minimální finanční sankce může činit i 20 000 eur se současným vyklučením nepovolené vysázené vinice.

Podpora výsadby

V případě zájmu o výsadby a možné podpory v sektoru vinohradnictví a vinařství lze využít situační a výhledovou zprávu Réva vinná umístěnou na webových stránkách MZe http://eagri.cz/public/web/mze/zemedelstvi/rostlinna-vyroba/rostlinne-komodity/reva-vinna-a-vino/situacni-a-vyhledove-zpravy/ s uceleným přehledem uvedeným v kapitole 7.3.

Stanovení kvóty

Plocha pro každoroční stanovení kvóty a následný systém přidělování PONV jsou dány evropským nařízením Evropského parlamentu a Rady (EU) č. 1308: „Členské státy pro každý rok vyčlení takové množství povolení pro novou výsadbu, které odpovídá 1 % celkové plochy osazené révou na jejich území, a to ve stavu ke dni 31. července předcházejícího roku." K uvedenému datu roku 2018 byla v registru vinic vedena plocha moštových odrůd révy vinné 18 130,3391 ha, z čehož plyne, že k rozdělení a přidělení povolení pro novou výsadbu révy v roce 2019 je 181,3 hektaru.

Terasové vinice — Foto archiv ÚKZÚZ

K povolení pro novou výsadbu révy lze statisticky uvést, že v roce 2016 byla možná kvóta 178 ha kompletně přidělena 184 žadatelům. V roce 2017 ze 177 ha bylo přiděleno 148 hektarů 187 žadatelům. V roce 2018 bylo možné přidělit 178 hektarů, avšak 194 žadatelů požadovalo 226 hektarů a došlo tedy ke krácení u ploch mimo viniční trať pouze na 2,8 % plochy.

V tabulce 1 je uveden stav počtu žádostí a požadované výměry k 25. lednu tří po sobě jdoucích roků, s uvedením kvóty k rozdělení. Je zřejmé, že žádosti o povolení se zasílají dříve, a tím je umožněno řešit případné nepřesnosti. Kvóta se rozděluje, až jsou všechna podání zpracovatelná a žadatelé jsou pak i dříve informováni o přidělení výměry prostřednictvím vydaných rozhodnutí.

Tab. 1 – Průběžný stav žádostí o povolení pro novou výsadbu révy vinné v letech 2017–2019

Stav žádostí (k datu)	Počet žádostí (ks)	Na výměru (ha)	Kvóta v roce (ha)
25. 1. 2019	103	107,4	181,3
25. 1. 2018	72	57,6	178,0
25. 1. 2017	44	32,4	177,0

Zdroj: ÚKZÚZ

Tab. 2 – Stav žádostí o povolení pro novou výsadbu révy vinné k 6. 2. 2019

Vinařská podoblast	Plocha (ha)	Podíl z celkové plochy (%)	Počet žádostí (ks)
Slovácká	30,7	21	36
Velkopavlovická	21,0	14	44
Litoměřická	4,8	3	3
Mikulovská	46,4	31	18
Mělnická	7,9	5	2
Znojemská	31,2	21	15
Čechy – mimo trať	3,4	2	6
Morava – mimo trať	2,0	1	3
Celkem	147,4	100	127

Zdroj: ÚKZÚZ

K 6. 2. 2019 je evidováno 127 žádostí s celkovou plochou 147,4 hektaru, z níž je ve viniční trati 141,6 ha a mimo 5,4 ha. Ve vinařské oblasti Morava je požadováno 131,2 ha (89 %) a v oblasti Čechy je to 16,2 ha (11 %). V rámci vinařských podoblastí je stav uveden v tabulce (plocha a procentický podíl jsou zaokrouhleny).

Zda kvóta roku 2019 bude opět překročena, se dozvíme až při sumarizaci začátkem března. V případě, že chcete znát stav PONV aktuálně, můžete kontaktovat pověřenou referentku Ing. Veroniku Částkovou na telefonním čísle 515 304 130.

Pokud máte zájem o přidělení povolení pro novou výsadbu, nezapomeňte podat žádost do 28. února 2019.

Ing. Rostislav Gruna
Ústřední kontrolní a zkušební ústav zemědělský

inzerce

Produkce osiva v suchých podmínkách

Loňské teplotně rekordní léto připomnělo starší generaci rok 1976, mladší generace vzpomíná na rok 2003. Také v roce 2018 bylo léto, které mělo zničující vliv na výnosy. Jak to vypadá se zajištěním osiva kukuřice pro rok 2019?

Stále se ještě rozhoduje o volbě hybridu pro kukuřičný rok 2019. Vzhledem k extrémně teplému a suchému létu může někomu vyvstat otázka, zda žádaný hybrid bude dostupný a v jakém množství.

Až osm závlahových zásahů bylo v roce 2018 potřeba, aby byla zajištěna kvalita osiva — Foto archiv firmy

Množitelská plocha pod závlahou

Německý množitel Eduard Feuerstein z Heitersheimu odvolává poplach. Skoro celá jeho množitelská plocha 3638 ha byla v loňském roce pod závlahou. Na 27 ha produkoval pro SAATEN-UNION hybrid Neutrino. Nedostatek vody vyžadoval více práce a nákladů. „Již před metáním jsem musel nasadit závlahu," líčí zemědělec Feuerstein zvláštní situaci v tomto ročníku. V den našeho rozhovoru uvedl: „Dne 6. srpna to byla již šestá závlaha!" Bylo použito 25 až 30 mm vody za den. Během kvetení zajišťuje dostatek vody nalévání zrna a kvalitu osiva. V celkovém součtu musel jeho podnik v roce 2018 použít závlahu 8krát.

Kromě těchto vysokých nákladů na závlahu se musela odstraňovat v době kvetení samčí květenství z mateřských linií. Tato práce musela proběhnout během několika málo dní, aby se zabránilo samoopylení a kromě toho, aby se neriskovalo neuznání porostů.

V množitelské oblasti Südbaden se produkuje osivo okolo 80 hybridů kukuřice ve 200 podnicích s následnou finalizací v semenářských firmách. To vše vyžaduje enormní organizační a smluvní náklady. Hybridy jsou rozděleny do produkčních ploch v rozsahu 1 až 200 ha a izolační vzdálenosti musí být minimálně 200 m od množení s jiným otcovským komponentem.

Množitel kukuřice Eduard Feuerstein kontroluje opylení u mateřské linie hybridu Neutrino — Foto archiv firmy

Kdo si myslí, že pro různé pěstované ranostní skupiny kukuřice a jejich směry využití je plocha množení pro 80 hybridů dostačující, je na omylu. Ve skutečnosti (na základě dotazníku amis®-Seed) bylo v roce 2018 v Německu pěstováno 759 hybridů. V České republice byl tento počet přes 420 hybridů. Z takového návalu může být výběr správného hybridu více námahou než radostí.

Výnos není jediný parametr rozhodování

V případě kukuřice nelze jednoduše říci, že výnos je rozhodující parametr. O výběru správného hybridu rozhoduje účel využití, obsah škrobu a energie nebo stravitelnost. Záleží na pěstiteli, které parametry stojí v popředí jeho zájmu.

Hybrid Neutrino S240/Z240 je moderní odrůdou registrovanou v Německu s nejvyšším bodovým hodnocením výnosu suché hmoty 9. Špičkově dozrňující palice jsou v kombinaci s vysokým podílem zelené hmoty zárukou vysoké kvality siláže z pohledu obsahu škrobu a stravitelnosti. Neutrino je velmi plastickým hybridem vhodným v závislosti na půdně-klimatických podmínkách jak do intenzivních, tak do extenzivních technologií pěstování. Neutrino je vhodné na lehké i těžké půdy s vysokou odolností k chladu během počátečního vývoje a vysokou odolností vůči přísuškům v průběhu vegetace.

Masivní konkurenci mezi prodejci reguluje cena hybridu. Ale při veškerém cenovém tlaku musí být patřičně oceněny náklady na šlechtění výkonných, vůči stresu odolných hybridů a náklady na produkci osiva, jak uvádí příklad podniku Feuerstein. Kvalitní osivo moderních výkonných hybridů z produkce s vysokou jakostí má svoji cenu.

Zemské pokusy LSV 2017 – Německo, raný sortiment, počet lokalit n = 49

Hybrid	Výnos suché hmoty (%)	GJ NEL/ha (%)	Suchá hmota (MJ/kg)	Obsah škrobu (%)	Stravitelnost organické hmoty ELOS (%)
Neutrino	105,2	102,3	6,64	34,2	69,9
Amaveritas	103,7	101,9	6,71	35,2	69,9
P 8333	102,5	100,2	6,68	34,1	69,6
Severeen	99,9	99,8	6,83	35,6	71,2
Rigoletto	99,6	99,2	6,81	36,9	71,2

Zdroj: podle údajů zemských úřadů.
Poznámka: tyto odrůdy byly pěstovány na stejných lokalitách.

Zkušení množitelé jsou vybaveni tak, aby mohli překonat nepříznivé podmínky počasí, a mají k dispozici závlahu pro produkci osiva. Proto jsou tito množitelé garanty toho, že i když nastanou suché roky, bude k dispozici dostatek osiva kukuřice pro následující ročník.

SAATEN-UNION CZ s. r. o.

inzerce